

Újdonságok az 1.5.3-as verzióban

Szervíz menedzsment

- Az óradíj határértékét megnöveltük: a megengedett legnagyobb érték 99999 Ft.

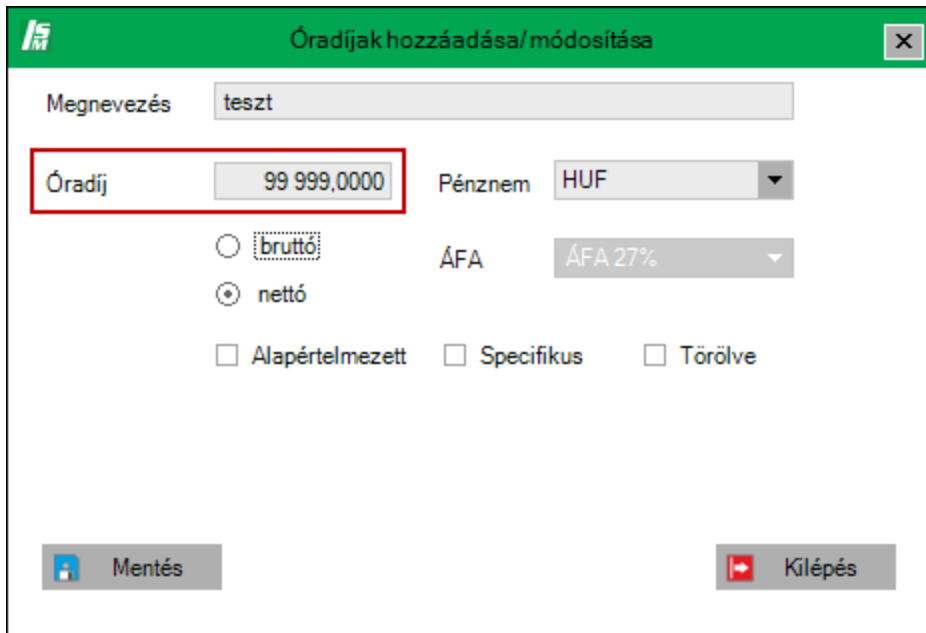

Óradíjak hozzáadása/módosítása

Megnevezés:

Óradíj: Pénznem:

bruttó nettó

ÁFA:

Alapértelmezett Specifikus Törölve

(tarife_hu.png)

- Egy új, vagy létező gépjármű alvázszámának módosításakor a program ellenőrzi, hogy az adott alvázszám létezik-e már a rendszerben és a találatok függvényében felkínálja a helyzet megoldását. Új autó felvezetése esetén, ha az aktuális ügyfélhez már fel van vezetve egy jármű az adott alvázszámszámmal, akkor a program felajánlja a már felvezetett jármű betöltését.

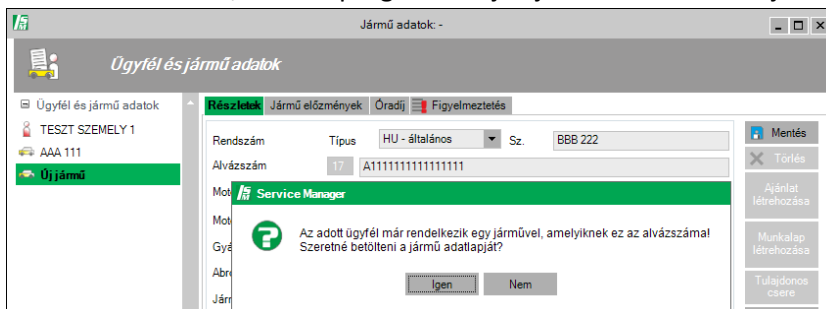

Jármű adatok -

Ügyfél és jármű adatok

TESZT SZEMELY 1
AAA 111

Új jármű

Részletek Jármű előzmények Óradíj Figyelmeztetés

Rendszám: HU - általános Sz.: BBB 222

Alvázszám: 17 A11111111111111111111

Mot: Service Manager

Mot: ? Az adott ügyfél már rendelkezik egy járművel, amelynek ez az alvázszámát Szeretné betölteni a jármű adatlapját?

Gy: Igen Nem

Mentés
Törölés
Ajánlat létrehozása
Munkalap létrehozása
Tulajdonos cseréje

(unificare_auto_1.png)

Ha az alvázszám egy másik ügyfélhez van felvezetve, akkor a program felajánlja az adott jármű tulajdonos cseréjét.

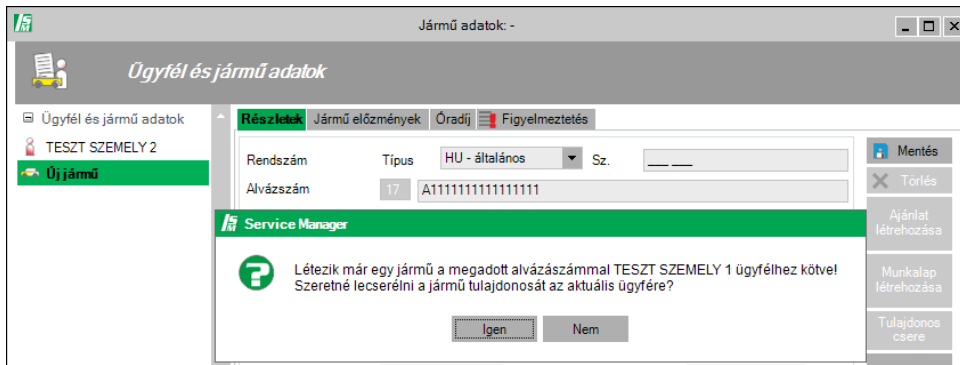

(unificare_auto_2.png)

Ha az alvázszám egynél több járműnél is használva van már, akkor a jármű ablakon aktívá válik az „Egyesítés” gomb, valamint a program is felajánlja a helyzet rendezését. Mindkét esetben megjelenik a ”Jármű egyesítés” ablak:

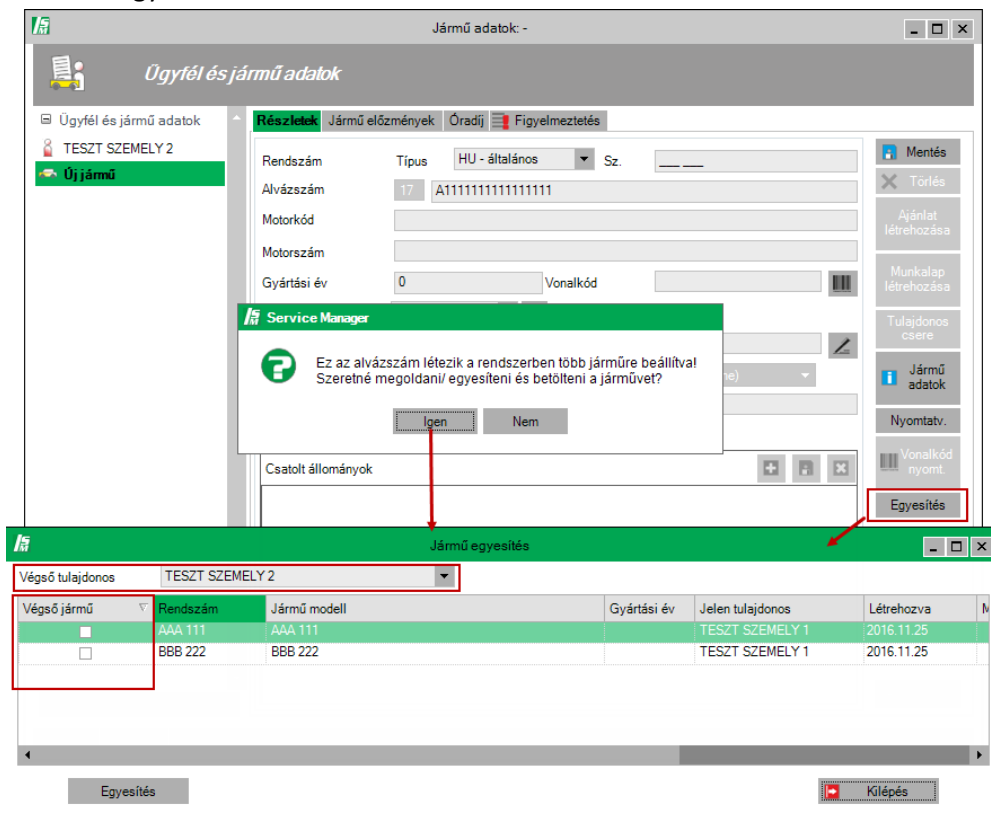

(unificare_auto_3.png)

Itt megjelenik az összes, ezzel az alvázszámmal rendelkező jármű, egyéb részletekkel együtt. Kiválaszthatja a végső járművet és a tulajdonost, és az „Egyesítés” gomb megnyomásával elvégződnek a szükséges műveletek.

- A gépjármű figyelmeztetések listája kiegészült a márka/típus információval és a lehetőséggel, hogy a rendszámra kattintva megnyissuk a jármű adatlapját.

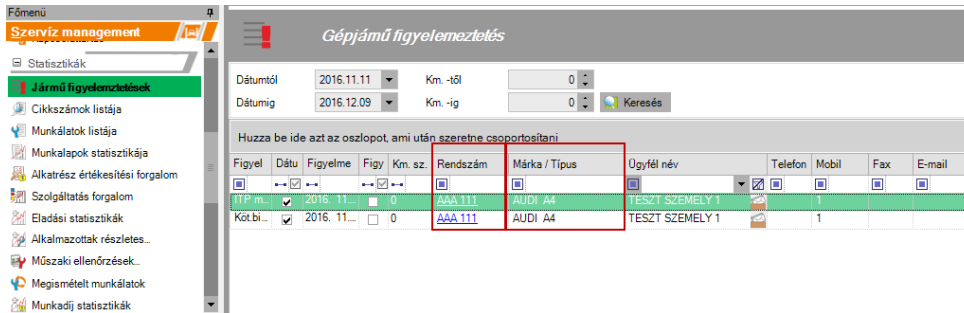

(alerte.png)

- A munkalaphoz/járműhöz vagy cikkhez csatolt állományok ezentúl az adatbázisban lesznek tárolva és nem a Windows fájlrendszerében. A korábban feltöltött állományok ugyanúgy fognak működni, mint eddig, csak az újak lesznek adatbázisba tárolva. Ezek az állományok egy külön adatbázisban lesznek tárolva, amit a biztonsági másolat és a karbantartás folyamatai is kezelnek.
- Bevezettük a lehetőségét, hogy ezeket az állományokat (és a régieket is) helyileg is elmentsük, a kívánt fájlok kiválasztása utáni mentés gombra kattintva:

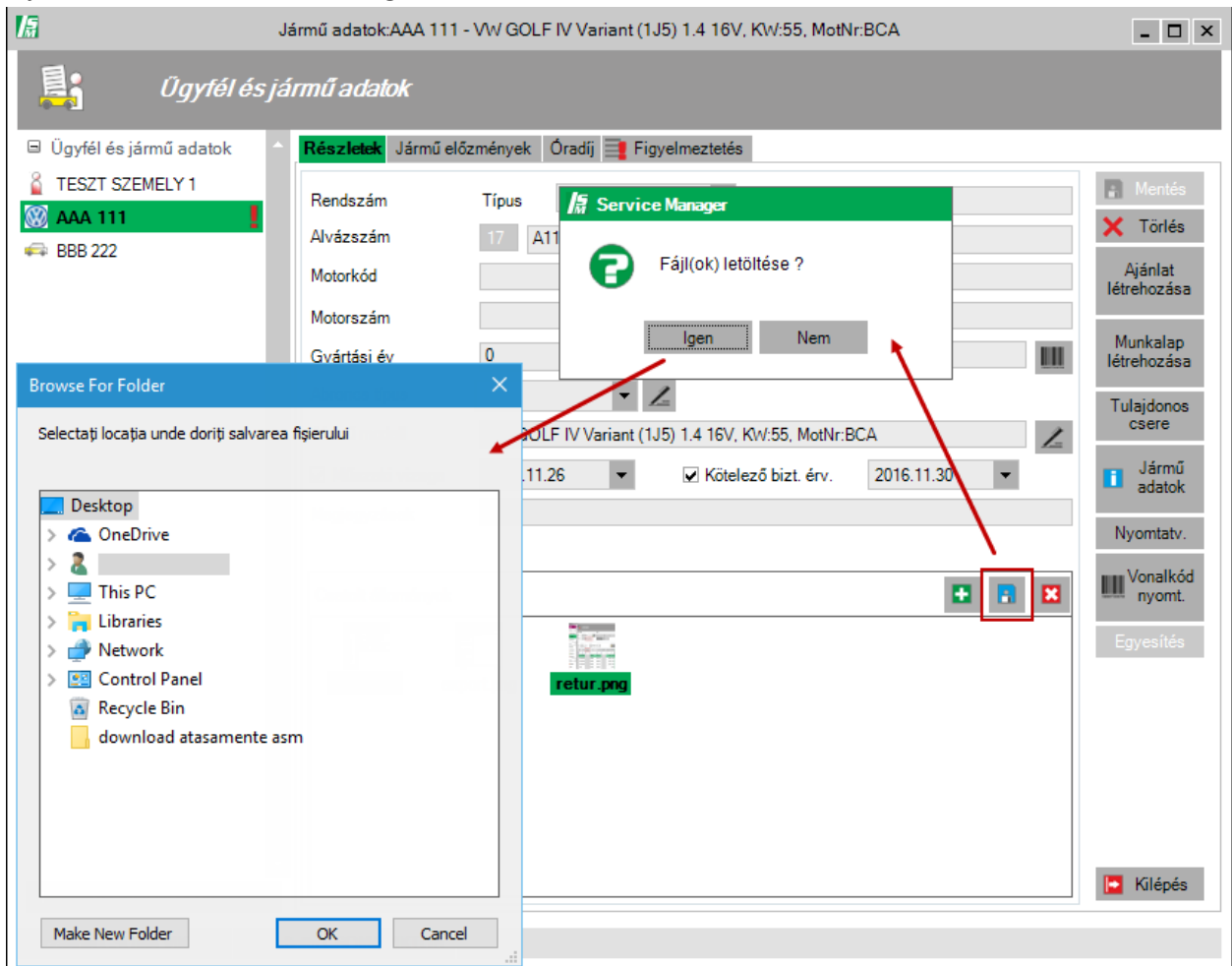

(save_attachments.png)

- Bevezettünk egy új statisztikát, az "Eladási statisztikát", a Szervíz management \Statisztikák alatt található. Van lehetőség szűrni időszakra, felhasználóra, dokumentum típusra és ügyfélre. A

Általános adatok

Általános beállítások | Egyéb | E-mail beállítások

Logó

A <logo> ajánlott mérete: 720/64 képpont. Beolvasás egy fájl Töröl

Műszaki vizsga beállítások

- figyelmeztetések megnyitása programindításkor
- figyelmeztessen, ha nem adta meg a kötelező biztosítást

Ennyi hétel korábbi/későbbi figyelmeztések mutatása: 2

Ajánlat/ Munkalap

- cikkszám mutatása az ajánlaton/ munkalapon/ árajánlaton
- gyártó mutatása az ajánlaton/ munkalapon/ árajánlaton
- ajánlat, munkalap vagy arajánlat nyomtatás előtt rákérdez, hogy láthatóak legyenek-e a kódok vagy a gyártó
- javítási norma megjelenítése ajánlaton/ munkalapon vagy árajánlaton
- a munkalapon a módosítások *-gal jelölődnek
- megerősítés kérése törléskor
- ajánlat előnézete munkalappá való alakítást követően

Javítás határideje (nap): 0

Munkalap ármódosításának határa (HUF): 0

Végső ellenőrzésért felelős

- logó nyomtatása az ajánlatra és a munkalagra
- fejléccel rendelkező lapok használata
- mutassa a javítási időket a javítási listában
- kilométeróra állás ellenőrzése
- használja az alkatrészek beszerelésének jóváhagyását

Ugyfelek alapértelmezett címe

Ország: Magyarország

Megye: pest

Település: BUDAPEST

Kiegészítő modulok

- előjegyzés modul
- végső ellenőrzések nyilvántartása
- munkaállomás modul
- használja a jóváhagyásokat a munkaállomás modulban

Csatolt fájlok mappája: C:\ASM csatolasok

Cikkszámok keresése

Kereséshez minimum karakterek száma: _3

Statistika beállítások

- megjeleníti a nyomtatás dátumát

Számítási metódusok

- az eladási árat a bruttó értékből számolja
- nem számolja újra az árrést/ nettó árat a módosításnál

(setari_generale.png)

- Bevezettük a lehetőségét, hogy egyszerre hagyja jóvá/utasítsa el az összes cikket egy munkalapon, illetve hogy zárja le vagy sem az összes javításoka. A Jóváhagyott/Lezárva oszlopok értékeit megváltoztathatja a kis pipa kiválasztásával (és ez szerint fog változni a mellette levő szöveg is). Ha a fejlécben levő pipát változtatja akkor az összes sorban levő érték ez szerint fog változni. (A lenti példában azért nem látható a Lezárva oszlop fejlécében a pipa, mert vannak elutasított javítások. Amennyiben minden javítás jóváhagyott, akkor látható lesz a Lezárva oszlop fejlécében is a pipa és onnan az összes egyszerre beállítható lesz.)

számú nyitott munkalap | számú ajánlat alapján

Dátum: 2014.07.01

Vonalkód: _____

Kategória: Határozatlan

Össz. bruttó anyagok | Össz. bruttó munkadíj

Összesen | Fizetetlen Számlázásra vár

Vált.	Sors	Leírás	SZJ	Szerelő	V.E.	Lejárati dátum	Norma	Díj	Menny.	Összes	Nettó érték	ÁFA	Jóváhagyott	Lezárva	Hozzáadás
	1	SZERELŐ MUNKADÍJ		VAR01 - V		2014.07.01	1,00		1	1,00			<input checked="" type="checkbox"/>	<input checked="" type="checkbox"/>	<input checked="" type="checkbox"/>
	2	KIOLVASÁS, HOBA TORL		CSO03 -		2014.07.01	0,80		1	0,80			<input checked="" type="checkbox"/>	<input checked="" type="checkbox"/>	<input checked="" type="checkbox"/>
	3	FÉNYEZŐ ANYAG				2014.07.01	1,00		1	1,00			<input checked="" type="checkbox"/>	<input checked="" type="checkbox"/>	<input checked="" type="checkbox"/>
	4	GUMISZERELÉS LEMEZF				2014.07.01	0,30		1	0,30			<input type="checkbox"/>	<input checked="" type="checkbox"/>	<input checked="" type="checkbox"/>

Hozzáadás | Mentés | Csomag hozzáadása | Személyzet elosztása

(autorizat_finalizat.png)

Számlázás

- Egy számlaszám/pénztár részleteinél, a könyvelési számot a számlatükör listájából lehet kiválasztani, nem lehet kézzel beírni.

Számlaszám / pénztár beállítások

Számlaszám lista **Részletek**

Könyvel. számla	381
Megnevezés	Könyvel. sz. Cím
Kezdő egyenleg	381 Forint pénztár
Kártyás fizetés	381100 Forint főpénztár
	382 Valuta pénztár
	382110 Valutapénztár EUR
	384 Elszámolási betétszámla
	385 Elkülönített betétszámlák
Tranzakciók	386 Devizabetét-számlák
	389 Bank átvezetési számlák
	Atutalás
<input type="checkbox"/>	Bankkivonat
<input type="checkbox"/>	Csekk lap
<input type="checkbox"/>	Napi zárás
<input checked="" type="checkbox"/>	Pénztárgépi bizonylat
<input checked="" type="checkbox"/>	Pénztári bizonylat

(setari_cont_casa.png)

- Bevezettük a NAV ÁNYK PTGSZLAH adatszolgáltatási exportot. Elérhető az Export menüből. Az adatok kitérítését követően, a "PTGSZLAH export" gomb megnyomásával hozható létre a kívánt állomány:

SERVICE MANAGER Ver.

Telephely váltás

Kijelentkezés

Online támogatás

Program frissítés

Import

Export

Használt menüsorok előzményei

001 Export

Export Kilépés

(export.png)

(NAV_export.png)

- A számla pénztári bizonylattal együtt való nyomtatásánál a két bizonylatot egy lapra próbáljuk nyomtatni, ha ez lehetséges.
-

Készletkezelés

- Bevezettük a Zebra GK420T vonalkód nyomtató használatát. Ahhoz, hogy ezt használni tudja, ki kell választania a Készletkezelés\Általános beállítások, egyéb menüjében:

(setari_imprimanta_cod_bara.png)

- A pénztárblokk, szállítólevél, értékesítési számla és proforma számla listák esetében, a részleteknél láthatóak a cikkszámok tárhelye is.

Sorsz.	Megnevez.	Cikkszám	Tárhely	Mennyiség	ME	Egységár	Nettó érték	ÁFA érték	Bruttó érték
1	CSEPTO	012588	uzlet	1,00	DB				

(gestiune_detalii_iesiri.png)

- Megváltottattuk a sárga készlet működését a keresési ablakokon. "Zöld-sárga" készletnek jelentjük meg a saját munkaponton belüli, más tárhelyben található cikkeket; "sárga" készletnek a más munkapontban levő cikkeket. Ez utóbbiakat (más munkaponton levőeket) nem adhatjuk hozzá dokumentumokhoz, az azonos munkaponton lévőket pedig azokhoz a dokumentumokhoz adhatjuk hozzá melyek engedélyezik a több tárhelyből való hozzáadást.

Készlet	Cikkszám	Megnevezés	Tárhely	Lefoglalt	Elérhető ké	Listaár	Brut. eladási
●	GDB1330	FÉKBETÉT H.	raktar	0,00			
●	GDB1330	FÉKBETÉT H.	M_raktar	0,00			
●	012588	CSEPTÓLTÓ	raktar	0,00			
●	012588	CSEPTÓLTÓ	uzlet	0,00			
●	01	ABLAK	raktar	0,00			
●	000135	SZINTEREZÉS	masik raktar	0,00			

(stoc_galben.png)

- A raktár adatlapba, az átmozgatás és belső szállítólevél esetében, megjelenítjük a cél tárhelyben lévő mozgásokat is. Például, egy üzletbe történő átmozgatás esetében, láthatóak az átmozgatás alatt a cél tárhelyben történő mozgások.

Raktár adatlap

Szűrési feltételek
Dátumtól: 2016.10.26 | Minden telephely: | Kód: GDB | Keresés: | Nyomtatás: | Cikkszám nyo:
Dátumig: 2016.11.25 | Tárhely: raktar | Megnevezés:

Lap: 1 / 1 | Találat/oldal: 50 | Excel export: |

Cikkszám	Megnevezés	ME	Dátum	Dokumentum	Ügyfél	Dokumentum szá	Parcella	Bejött	Kiment	Készlet
GDB1330	FÉKBETÉT H.	DB						1,000	2,000	
	raktar		2016.10.26	Előző készlet				1,000	0,000	1,000
			2016.11.25	Átmozgatás		24	40	0,000	1,000	0,000
			2016.11.25	Átmozgatás		26	47	1,000	0,000	1,000
			2016.11.25	Átmozgatás		27	47	0,000	1,000	0,000
	uzlet		2016.11.25	Előző készlet				0,000	0,000	0,000
			2016.11.25	Átmozgatás		27	49	1,000	0,000	1,000

(fisa_magazie.png)

- Bevezettük a dokumentum típusra csoportosított tárhely jelentés lehetőségét. A jelentés szűrőben a csoportosított dokumentumoknál kiválaszthatóak azok a dokumentum típusok amelyeket csak csoportosítva jelenítsen meg. Ha nem választunk ki semmit, akkor ugyanúgy fog megjelenni mint eddig.

Főmenü

- Készletkezelés
 - Statisztikák
 - Készlet szituáció
 - Raktár adatlap
 - Lefoglalt cikkszámok
 - Készlet régisége
 - Számlák helyzete
 - Ügyfél/ beszállító mérleg
 - Ügyfél/ beszállító adatlap
 - Tárhely mérleg
 - Számlák egyenleghelyzete
 - Alkatrészek beszerzése
 - Alkatrészek kimenete
 - Eladási napló
 - Ellenőrzések
 - Összesítő jelentés
 - Tárhely jelentés**
- Beállítások
 - Általános beállítások
 - Tárhelyek
 - Cikkszámok és árak
 - Cikkszámok egyesítése

Jelentés szűrő

Tárhely jelentés

Dátumtól: 2016.11.01 | Dátumig: 2016.11.30 | Tárhely: uzlet

Csoportosít dok.

- Megnevezés
- Ármódosítási jegyzőkön...
- Átmozgatás
- Átvételezés magánsze...
- Belső átvételezés
- Eladási számlák
- Használatba adási jegyz...
- Készlet indítás
- Készletérték igazítás jeg...
- Készletigazítás
- Pénztárgépi bizonylat

Nyomat: | Kilépés:

(raport_gestiune_filtru.png)

A kiválasztott dokumentum típusokra (például átmozgatás) egyetlen *-al jelölt sor fog megjelenni, dokumentumszám nélkül, és összegezve láthatjuk az értékeket.

Sz.	Dokumentum	Számsorozat	Szám	Bejött	Kimenet	Egyenleg
						28 934,00
2016/11/25						
1	Átmozgatás*			9 721,00	0,00	38 655,00
2	Eladási számlák	SZF	100171	0,00	14 467,00	24 188,00
3	Eladási számlák	SZF	100172	0,00	-14 467,00	38 655,00
				2016/11/25	9 721,00	0,00
				Összesen	9 721,00	0,00

A *-al jelölt bizonylatok csoportosítva vannak.

(raport_gestiune_grupat.png)

- Bevezettük a készletérték igazítását egy üzletben létrehozott leltár után. Ehhez előbb be kell pipálni a "lezárásnál igazítja a készletértéket az üzletben" beállítást a Készletkezelés\Általános beállítások alatt.

(setare_reglare_sold.png)

Egy üzlet típusú leltár esetében, megjelenik egy új oszlop: "Bruttó értékesítési érték", ami a mozgások alapján kiszámított értéke az adott cikknek.

Leltár

Általános adatok
 Dokumentum száma: 5 Tárhely: uzlet
 Dátum: 2016.11.25 Magyarázat:

Részletek

Sz.	Kód	Megnevezés	ME	Utolsó besz.	Bruttó eladá.	Bruttó elad. ért.	Bruttó értékesítési	Leltári készlet	Tényleges ké
1	012588	CSEPTOLTÓ	DB					2,000	0,000
2	GDB1330	FÉKBETÉT H.	DB					1,000	0,000

Cikkszám hozzáadása Cikkszám törlése Másold a leltári mennyiséget a tényleges mennyiségbe

Dok. nyomtatása
 Részletezett dokumentum
 Látszanak a 0-s összmennyiségű cikkek
 Mutassa a tényleges mennyiséget

(inventar_diferenta_sold.png)

Ha vannak olyan cikkek melyeknél ez az érték eltér a bruttó eladási értéktől, a leltár lezárásánál a készlet igazítás mellett egy készletérték igazítás is létrejön.

Ez után, ha újra készítünk egy leltárt ezekre a cikkekre, a két érték meg fog egyezni. Így a leltár végösszege meg fog egyezni a tárhely jelentésben található értékkel.

Ezeket a készletérték igazításokat az ármodosítási jegyzőkönyvek listájában láthatja, ha bepipálja a "Tartalmazza a készletérték igazításokat" opciót.

Főmenü

- Készletkezelés**
 - Beszerezések
 - Bevételezés
 - Autonet visszáru
 - Kilépés
 - Pénztárblokk
 - Szállítólevél
 - Értékesítési számla
 - Proforma számla
- Belső mozgások**
 - Készlet indítás
 - Átmozgatás
 - Kiadási jegy
 - Saját felhasználás
 - Leltári tételek nyilvántartása
 - Saját felhasználás nélküli...
 - Készlet igazítás
 - Leltár
 - Ármodosítási jegyzőkönyv**

Ármodosítási jegyzőkönyv

Keresési szűrők
 Minden telephely

Dátumtól: 2016.11.18 Szám: Keresés

Dátumig: 2016.11.25 **Tartalmazza a készletérték igazításokat!**

Ajánlatok

Hozza be ide azt az oszlopot, ami után szeretne csoportosítani

(lista_pv_reglare_sold.png)

Ezek a dokumentumok törölhetőek (de csak összeségében, és nem soronként) és láthatóak a raktár adatlapban, alkatrészek beszerzése és a tárhely jentésekben.

- Ha egy számlát állítunk ki egy olyan ügyfél számára amelynél a fizetési határidő nem 0, akkor automatikusan átutalásra állítjuk a fizetési módot.
- A kiállított számlák listája ki lett bővítve két új oszloppal: „Módosított számla” és „Fizetési mód”.

Számsoro	Szám	Dátum	Munk	Ügyfél	Tulajd	Nettó érték	ÁFA érték	Bruttó ért	Hátralék	Megje	Módosított számla	Fizetési mód	Előlepsz
SZF	10016	2016.				236,00	64,00	300,00	300,00			Készpénz	
SZF	10016	2016.				228,00	62,00	290,00	290,00			Készpénz	
SZF	10016	2016.				220,00	59,00	279,00	279,00			Készpénz	
SZF	10016	2016.				213,00	58,00	271,00	271,00			Készpénz	
SZF	10016	2016.				205,00	55,00	260,00	260,00			Készpénz	
SZF	10016	2016.				197,00	53,00	250,00	250,00			Készpénz	
SZF	10016	2016.				189,00	51,00	240,00	240,00			Készpénz	
SZF	10016	2016.				181,00	49,00	230,00	230,00			Készpénz	
Összesen						14 339,00	3 869,00	18 208,00	11 368,00				

(coloane_noi_lista_facturi_HU.png)

- Bevezettük az „Eladási napló” jelentést, a Készletkezelés\Statistikák alatt érhető el:

Dátumtól	Dátumig
2016.10.01	2016.10.31

(jurnal_vanzari_HU.png)

Itt a kiválasztott időtartamban található eladások vannak listázva, dokumentumon belül ÁFA kulcsra csoportosítva, a jelentés végén pedig összegezve.

Eladási napló

2016/10/01 – 2016/10/31

Sor sz.	Dokumentum		Megnevezés / Ügyfél neve	Ügyfél adószáma	Dokumentum végösszeg (ÁFA-s)	Áfa-köteles értékesítések				
	Dokumentum száma	Dátum				ÁFA kulcs	Fordított ÁFA-s értékesítések			
							Adóalap	ÁFA érték	Adóalap	ÁFA érték
0	1	2	3	4	5	6	7	8	9	10
1		2016/10/07			14.680,00	27%	11.559,00	3.121,00		
2		2016/10/07			1.721,00	27%	1.355,00	366,00		
3		2016/10/07			-13.400,00	27%	-10.551,00	-2.849,00		
4		2016/10/07			1.280,00	27%	1.008,00	272,00		
5		2016/10/10			1.280,00	27%	1.008,00	272,00		
6		2016/10/10			3.001,00	27%	2.363,00	638,00		
7		2016/10/10			1.280,00	27%	1.008,00	272,00		
8		2016/10/12			-1.280,00	27%	-1.008,00	-272,00		
9		2016/10/12			13.400,00	27%	10.551,00	2.849,00		
10		2016/10/12			-13.400,00	27%	-10.551,00	-2.849,00		
11		2016/10/12			999,00	27%	787,00	212,00		
12		2016/10/12			2.000,00	27%	1.575,00	425,00		
13		2016/10/12			2.000,00	27%	1.575,00	425,00		
14		2016/10/12			10,00	27%	8,00	2,00		
15		2016/10/12			20,00	27%	16,00	4,00		
16		2016/10/12			30,00	27%	24,00	6,00		
17		2016/10/12			39,00	27%	31,00	8,00		
18		2016/10/12			50,00	27%	39,00	11,00		
19		2016/10/12			60,00	27%	47,00	13,00		
20		2016/10/12			70,00	27%	55,00	15,00		
21		2016/10/12			80,00	27%	63,00	17,00		
22		2016/10/12			90,00	27%	71,00	19,00		
23		2016/10/12			100,00	27%	79,00	21,00		
24		2016/10/12			110,00	27%	87,00	23,00		
25		2016/10/12			119,00	27%	94,00	25,00		
26		2016/10/12			130,00	27%	102,00	28,00		
27		2016/10/12			140,00	27%	110,00	30,00		
28		2016/10/12			150,00	27%	118,00	32,00		
29		2016/10/12			160,00	27%	126,00	34,00		
30		2016/10/12			170,00	27%	134,00	36,00		

Nyomtatva: 2016/11/22

1 / 2

(raport_jurnal_vanzari_HU.png)

Autonet visszáru

- Egy visszáru frissítésekor létrejönnek a WebCat-on esetlegesen hozzáadott sorok is (csak az ASM-ből indított visszáruk esetében, nem töltünk le teljesen WebCat alatt létrehozott visszárut).
- Bevezettük a más telephelyen létrehozott visszáru megtekintését is, viszont ezek nem módosíthatóak. Ahhoz hogy lássuk őket, be kell pipálni a "Minden telephely" opciót. Ebben az esetben a visszáruk listájában megjelenik a telephely oszlop is.

(retur.png)

- Bevezettük a tárhely módosításának lehetőségét a cikkszámokra, egészen addig, ameddig nem lett rá létrehozva visszarú. Ezért, egy visszarú megnyitható, még lezárt állapotban is, viszont ez esetben csak a tárhely módosítható.
- Bevezettük a csak helyileg mentett pozíciók módosítási lehetőségét, ezért menthetőek dokumentum és ok megadása nélkül is.
-