

## Újdonságok az 1.6.6-os verzióban

### Általános

- Be lett vezetve az excel fájlokból való importálási lehetőség.
- Javításokat eszközöltünk az import modulon:
  - A cikkszám törzs és a készlet importot szét választottuk.
  - A cikkszám törzs importját kiegészítettük a vonalkód, referenciák és gyártó importjával. Az egyes adatokat utólag is lehet importálni meglévő cikkszámokra is, ha az adott oszlopok esetében bejelöljük a felülírást. Az ÁFÁ-t NEM írjuk felül meglévő cikkszámokon.
  - A polci helyeket is lehet importálni, önnálón vagy a készlettel együtt.
  - Az importálás során felmerült problémák megjelennek soronként és a táblázat exportálható excel fájlba.

### Szervíz menedzsment

- Ezentúl, a végső ellenőrzést munkalap szinten jegyezhetjük fel, és nem javításonként. A fékek, geometria, stb., oszlopokba, az N/A, C és N értékek mellett, konkrét értéket is bevezethetünk, max. 50-es hosszúságig.

DAA001586 számú nyitott munkalap CAA001652 számú ajánlat alapján

Dátum: 2017.05.19

DAA001586 számú nyitott munkalap

Bruttó alkatrészek: 20 907,00 HUF  
Bruttó javítások: 8 125,00 HUF  
Összesen: 29 032,00 HUF  
Hátralék: 21 034,00 HUF  
Számlázásra vár

Vonalkód: Kategória: Határozatlan

Összefoglaló Hibejelenségek/ Megállapítások Alkatrészek **Javítások** Időszakos szervizadatok Javítási munkaértékek

Mód. Sors Leírás VTSZ Szerelő Elvégz. Idő Óradj Mennyis. Osszes. Nettó ér. Jóváhagyott

### Végső ellenőrzések

Típus	Fékek	Károsanyagki	Térbeli/Működ	Geometria	Légmentesen	Próbaút	Fényszórók	Szervíz	Személy	
Belső	80%	NA	NA	NA	NA	NA	NA			X
Külső	NA	NA	NA	NA	NA	NA	NA			X
	C									
	N									

Mentés Hozzáadás Hozzáadás a gyári munkaértékekből Hozzáadás a gyári szervizadatokból Csomag hozzáadása Személyzet elosztása Munkálatok ütemezése Végső ellenőrzések

Kilépés

(inspectii finale.png)

- Az árajánlatokon lévő cikkszámokat is láthatjuk a „Cikkszámok listája” statisztikában.

Főmenü  
Szervíz management

Statisztikák

Jármű figyelemztetések

**Cikkszámok listája**

Munkálatok listája

Munkalapok statisztikája

Alkatrész értékesítési forgalom

Szolgáltatás forgalom

Eladási statisztikák

Alkalmazottak részletes...

Műszaki ellenőrzések...

Megismételt munkálatok

Szervíz management

Felhasznált alkatrészek listája a kijelölt időszakban

Ugyfél  Minden telephely

Írjon be legkevesebb 1 karaktert!

Dátumtól 2019.02.01 Cikkszám

Dátumig 2019.02.28 Megnevezés

Keresés

Mutasd

Árajánlatok

Ajánlatok

Nyitott munkalapok

Lezárt munkalapok

Előzetes ajánlat

Nyomtatás

Húzza ide azt az oszlopot, ami után szeretne csoportosítani

Export Excel

(lista articolo.png)

- **Eladási statisztikák**

- Állítható hogy használjuk e az eladási statisztikát és miként használjuk. Ha nem használjuk és az általános beállításoknál kikapcsoljuk ezt, akkor a menü meg sem jelenik. Ha használjuk, akkor a más dokumentumok alapján generált dokumentumok esetében kiválaszthatjuk hogy a forrás dokumentumot vagy az ez alapján generált dokumentumot szeretnénk látni a statisztikában, és a generált dokumentumok esetében kiválaszthatjuk hogy melyik dokumentum felhasználójához számolódik az eladás.

A mi javaslatunk az hogy a végső dokumentumokat válassza, úgy ahogy az alapértelmezett értékek mutatják.

Főmenü

**Szervíz management**

- Statistikák
- Jármű figyelemztetések
- Cikkszámok listája
- Munkálatok listája
- Munkalapok statisztikája
- Alkatrész értékesítési forgalom
- Szolgáltatás forgalom
- Eladási statisztikák**
- Alkalmazottak részletes...
- Műszaki ellenőrzések...
- Megismételt munkálatok
- Munkadíj statisztikák
- Beállítások
- Általános adatok**
- Szervíz adatok
- Telephely adatok
- Alkalmazottak adatai
- Felhasználók
- Nyomtatványok
- Biztonsági mentések
- Program frissítés
- Mértékegységek
- Cikkszám/javítás csomagok

**Általános adatok**

Általános beállítások | Egyéb | Személyes adatok kezelése

Logó

A <logo> ajánlott mérete: 720/64 képpont. Beolvasás fájlból Töröl

Műszaki vizsga beállítások

- figyelmeztetések megnyitása programindításkor
- figyelmeztessen, ha nem adja meg a kötelező biztosítást

Ennyi hétel korábbi/későbbi figyelmeztések mutatása: 8

Ájánlatok/ Munkalap

- cikkszám mutatása az ajánlaton/ munkalapon/ árajánlaton
- gyártó mutatása az ajánlaton/ munkalapon/ árajánlaton
- ajánlat, munkalap vagy árajánlat nyomtatás előtt rákérdez, hogy láthatóak legyenek-e a kódok vagy a gyártó javítási norma megjelenítése ajánlaton/ munkalapon vagy árajánlaton
- mutassa a javítási időket a javítási listában
- ajánlat előnézete munkalappá való alakítást követően
- logó nyomtatása az ajánlatra és a munkalapra
- mutassa az ügyfelek személyes adatait a belső nyomtatványokon
- fejléccel rendelkező lapok használata
- a munkalapon a módosítások \*-gal jelölődnek

Javítás határideje (nap): 1

Munkalap ármódosításának határa (HUF): 0

Végző ellenőrzésért felelős: Kitöltetlen

- kilométeróra állás ellenőrzése
- megerősítés kérése törléskor
- használja az alkatrészek beszerelésének jóváhagyását
- használja a javítások jóváhagyását
- használja a javítások lezárását
- javítási munkaidők átfedésének kiküszöbölése
- felhasználó által megadott javítási idő megtartása

Ügyfelek alapértelmezett címe

Ország: Magyarország

Megye:

Település:

Kiegészítő modulok

- előjegyzés modul
- végző ellenőrzések nyilvántartása
- eladási statisztika

Tartalmazza a dokumentumok: Többszörös kijelölés

Dokumentum	Dok. felhasználó	Forrás dok. felhasználó
<input checked="" type="checkbox"/> Számla	<input type="radio"/>	<input checked="" type="radio"/>
<input checked="" type="checkbox"/> Pénztárgépi bizonylat	<input type="radio"/>	<input checked="" type="radio"/>
<input type="checkbox"/> Munkalap	<input checked="" type="checkbox"/> Munkalap utáni számla/ pénztá...	<input type="radio"/>
<input type="checkbox"/> Szállítólevél	<input checked="" type="checkbox"/> Szállítólevélből számla	<input type="radio"/>
<input type="checkbox"/> Proforma számla	<input checked="" type="checkbox"/> Proforma számlából számla	<input type="radio"/>

(setari statistica vanzari.png)

- Két új lap is található a statisztikán, a bevételek és az egyenletek. A bevételek lapon a megadott periódus összes bevételét láthatjuk. Ha csak a periódusban kiállított számlák bevételeit szeretnénk látni, akkor a „Kezdő egyenleg” oszlopot 0-ra kell szűrni.

**Eladási statisztika**

Dátumtól: 2018.06.01 Felhasználó: \_\_\_\_\_ Ügyfél: *Írjon be legkevesebb 3* Keresés Nyomatás

Dátumig: 2018.06.30 Dokumentum: Többszörös kijelölés  Minden telephely

Keresés eredménye

**Értékesítés: 22 336 883,00** Bevételek: 1 016 000,00 Egyenlegek: 73 647 830,80

Húzza ide azt az oszlopot, ami után szeretne csoportosítani Export Excel

Felhasználó	Dokumentum	Dokumentu	Dokument	Ügyfél	Nettó szolgálta	Nettó alkatrés	Árrés érték	Nettó érték	Bruttó eladási
	Számla	S2017 263	2018.06.19		0,00	0,00	0,00	299 213,00	380 000,00
	Számla	S2017 264	2018.06.19		0,00	0,00	0,00	299 512,00	380 380,00
	Számla	S2017 265	2018.06.19		0,00	0,00	0,00	370 370,00	470 370,00
	Számla	S2017 266	2018.06.19		0,00	0,00	0,00	370 370,00	470 370,00
	Számla	S2017 267	2018.06.19		0,00	0,00	0,00	370 449,00	470 470,00
	Számla	S2017 268	2018.06.19		0,00	0,00	0,00	370 449,00	470 470,00
	Számla	S2017 269	2018.06.20		0,00	0,00	0,00	370 449,00	470 470,00
	Számla	S2017 270	2018.06.20		0,00	0,00	0,00	3 704 488,00	4 704 700,00
	Számla	S2017 271	2018.06.20		0,00	0,00	0,00	393 701,00	500 000,00
	Számla	S2017 272	2018.06.20		0,00	0,00	0,00	393 701,00	500 000,00
	Számla	S2017 273	2018.06.20		0,00	0,00	0,00	3 858 268,00	4 900 000,00
	Számla	S2017 274	2018.06.21		0,00	0,00	0,00	377 953,00	480 000,00
	Számla	S2017 275	2018.06.25		0,00	0,00	0,00	490 583,00	596 040,00
	Számla	S2017 276	2018.06.25		0,00	0,00	0,00	662 006,00	840 748,00
	Számla	S2017 277	2018.06.25		0,00	0,00	0,00	507 054,00	643 958,00
	Számla	S2017 278	2018.06.25		0,00	0,00	0,00	662 006,00	840 748,00
	Számla	S2017 279	2018.06.25		0,00	0,00	0,00	662 006,00	840 748,00
	Számla	SZ 1	2018.06.25		0,00	0,00	0,00	662 006,00	840 748,00
	Számla	SZ 2	2018.06.27		0,00	0,00	104 162,00	400 369,00	508 469,00
	Számla	SZ 3	2018.06.27		0,00	0,00	21 900,00	384 774,00	488 663,00
	Számla	SZ 4	2018.06.27		0,00	0,00	-104 162,00	-400 369,00	-508 469,00
	Számla	SZ 5	2018.06.27		0,00	0,00	0,00	400 000,00	508 000,00
	Számla	SZ 6	2018.06.27		0,00	0,00	0,00	400 000,00	508 000,00
					<b>0,00</b>	<b>0,00</b>	<b>21 900,00</b>	<b>17 609 358,...</b>	<b>22 336 883,...</b>

(statistica vanzari 1.png)

- Az ÁFA változás/szinkronizálás műveleteket áthelyeztük egy külön oldalra az ÁFA beállításoknál. Bevezettük a bruttó listaár megtartásának lehetőségét a nyitott munkalapokon és ajánlatokon lévő cikkszámok újrászámolásánál is.

(schimbare TVA.png)

## Számlázás

- A „Számlakészítés munkalapból” menü munkalap listáját kiegészítettük a munkalap kategóriájával.
- Az „Egyenleghelyzet” és „Tartozások helyzete” statisztikáknál lehetőségünk van minden telephelyre lekérni.

## Készletkezelés

- Bevezettük annak lehetőségét hogy használjuk a műhely tárhelybe való átmozgatást akkor is, ha a munkalapról a számla vagy a pénztárblokk vonja le a készletet.
- Bevezettük a lehetőséget hogy szállítólevél, munkalap utáni számla vagy bevételezés utáni továbbszámla kiállítása előtt is a raktár típusú tárhelyből hozzáadott cikkszámokat átmozgassuk egy virtuális üzletbe.

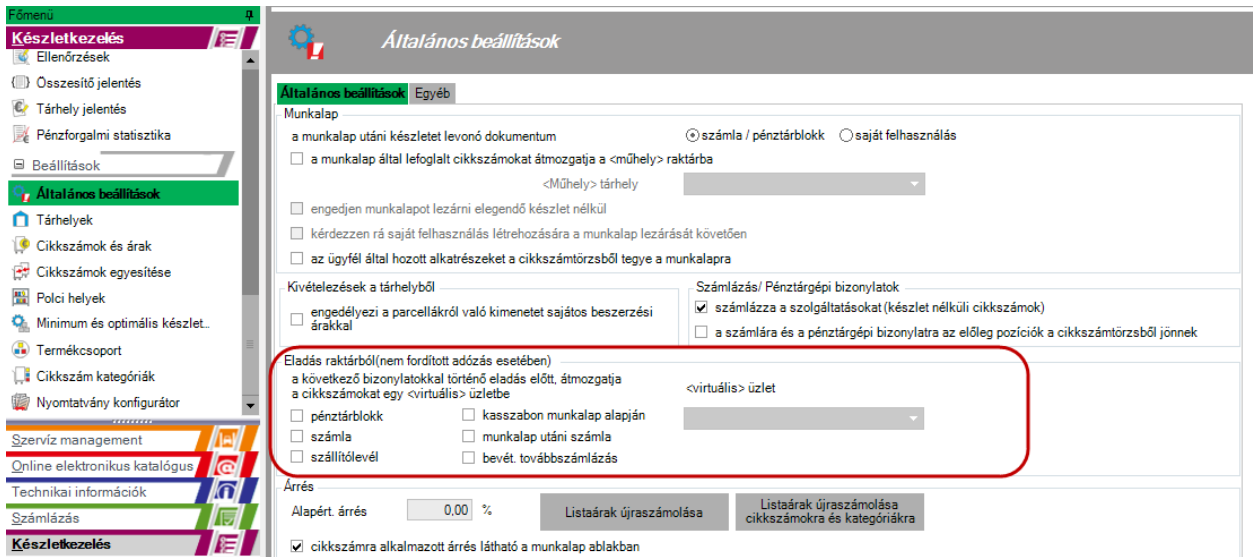

(transfer magazin virtual.png)

- A bevételezés utáni vonalkód ablakon is megtekinthető és beállítható az érintett cikkszámok polci helye.

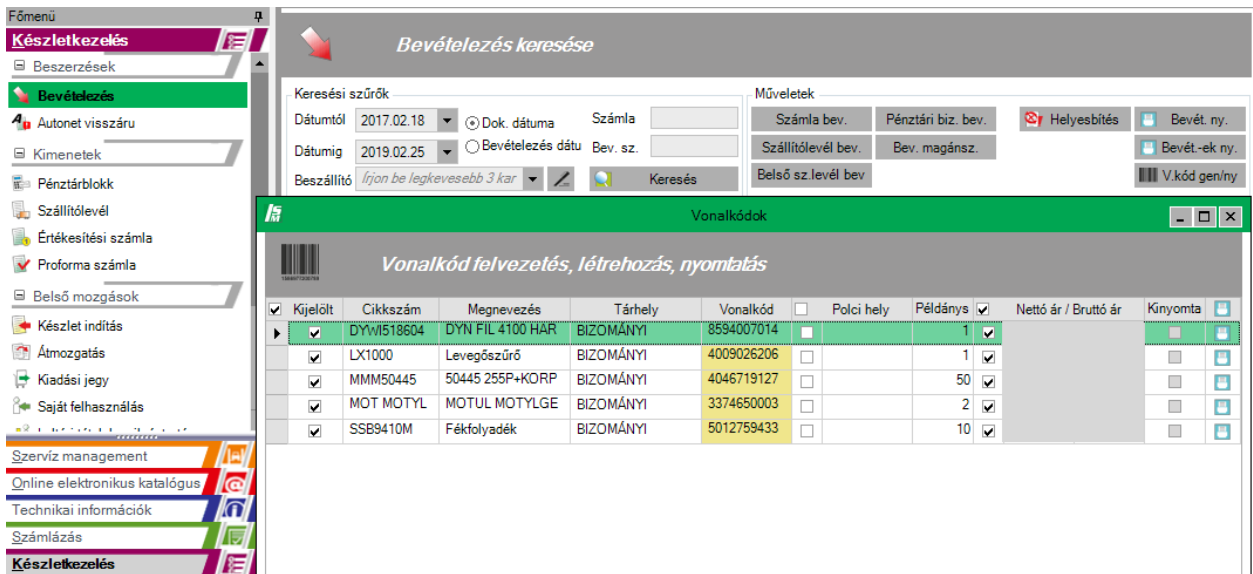

(coduri de bara.png)

- Bevezettük a lehetőséget hogy egy pénztárblokkhoz is hozzáadhatunk adat típusú pozíciót.
- Ezentúl kiszámlázhat vagy módosíthat egyszerre több szállítólevelet, ha azonos ügyfélre szólnak, úgy hogy az érintett szállítóleveleket kiválasztja a művelet megkezdése előtt.

## Egyéb javítások

- Letiltottuk „Magyarország” módosítását az országok listájában, illetve ennek duplikálását(ISO kód szerint).
- Kiszedtük a munkalapról kiállított előleg számlának értékének korlátozását a munkalap értékéhez viszonyítva.

- Az ügyfél adatlapján lévő tartozás ellenőrzés figyelembe vesz minden telephelyet.
- Egyéb apró javítások.